

LUSTER®

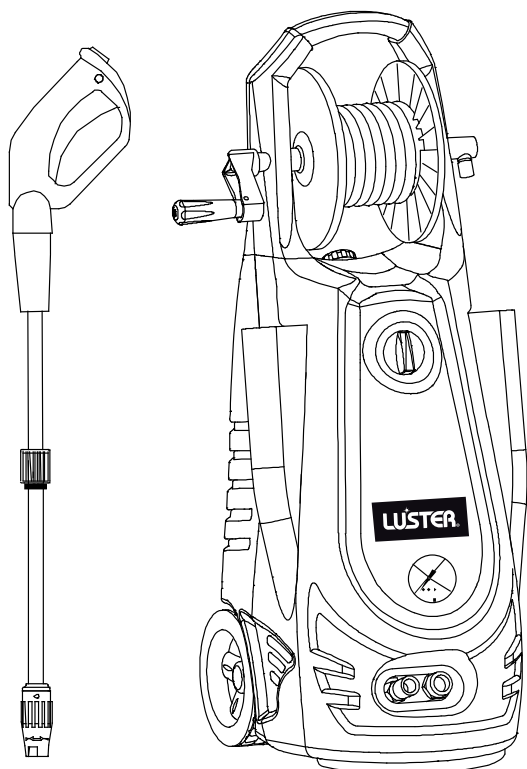

HIDROLAVADORA DE ALTA PRESIÓN

Manual de Operación

L2500i



Instrucciones originales

ADVERTENCIA: Antes de poner en marcha por primera vez el aparato, lea el presente manual de operación y siga las instrucciones que figuran en el mismo.

Conserve este manual para su uso posterior.

DESCRIPCIÓN DE LAS PARTES

1. Hidrolavadora de alta presión.
2. Interruptor de encendido / apagado.
3. Adaptador de soporte móvil con ruedas.
4. Salida de agua.
5. Entrada de agua.
6. Pistola.
7. Carrete enrollador de mangueras con disparador.
8. Manilla de enrollador de mangueras.

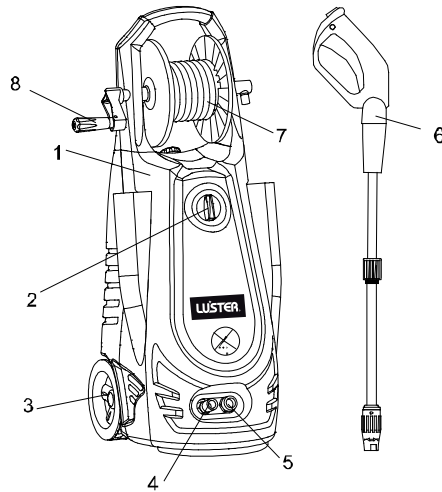

DESCRIPCIÓN DE SIMBOLOS

Este manual contiene información importante que se debe conocer y entender.

Esta información tiene como objeto proporcionar SEGURIDAD y EVITAR PROBLEMAS CON EL APARATO.

Para reconocer más fácilmente esta información, preste atención a los siguientes símbolos.

¡PELIGRO! El símbolo de peligro indica la existencia de una situación de peligro inminente que si no se evita, PRODUCIRÁ la muerte o daños personales graves.

¡ADVERTENCIA! El símbolo de advertencia indica la existencia de una situación potencialmente peligrosa que si no se evita PODRÍA causar la muerte o daños personales graves.

PRECAUCIÓN: El símbolo de precaución indica la existencia de una situación potencialmente peligrosa que si no se evita, PODRÍA producir daños personales leves o moderados.

NOTA: Información que precisa de atención especial.

INSTRUCCIONES DE SEGURIDAD

LA HIDROLAVADORA A PRESION es una máquina multifuncional altamente especializada con excepcionales mecanismos de seguridad, que puede ser usada para limpiar coches, bicicletas y equipamientos para exterior, así como patios, casetas, etc.

INFORMACIÓN SOBRE SEGURIDAD

ENCENDIDO/APAGADO AUTOMÁTICO

El motor de esta hidrolavadora no funciona continuamente. Solo funciona cuando se aprieta el gatillo. Tras seguir los procedimientos de puesta en marcha de este manual, encienda la hidrolavadora y apriete el gatillo para activarlo. Vea la sección de este manual titulada "Instrucciones de Uso" para más detalles.

SANGRÍA DE LA PISTOLA

Es muy importante sangrar la pistola antes de utilizar la hidrolavadora. Apriete el gatillo para permitir que salga el aire atrapado en el interior de la unidad y la manguera. Continúe apretando el gatillo hasta que un chorro continuo salga de la boquilla. (Este proceso puede durar unos 2 minutos). Vea la sección de este manual titulada "Instrucciones de Uso" para más detalles.

REGLAS DE SEGURIDAD

El aparato está previsto para utilizarse a una temperatura superior a los 0 grados

Lea todas las instrucciones antes de usar el producto.

Para reducir el riesgo de daños es necesaria una atenta supervisión cuando es usado cerca de niños. La hidrolavadora no deberá ser usado por niños o personal sin entrenamiento.

Sepa como para el aparato y sangrarlo rápidamente. Familiarícese con los controles.

Permanezca alerta y vigile lo que está haciendo.

No utilice el aparato cuando esté cansado o bajo la influencia de alcohol o drogas.

Mantenga el área de trabajo libre de personas.

No se suba o permanezca sobre superficies inestables. Mantenga el equilibrio.

Siga las instrucciones de mantenimiento especificadas en el manual.

Este producto debe tener toma de tierra. Si funciona mal o se avería, la toma de tierra proporciona un camino de baja resistencia para la corriente eléctrica que reduce el riesgo de electrocución. El enchufe debe estar conectado en una toma eléctrica con conexión a tierra que esté correctamente instalada y de acuerdo a las normas locales. El nivel de voltaje (V/Hz) del aparato debe estar de acuerdo con la corriente eléctrica suministrada.

Compruebe con un electricista cualificado si tiene dudas sobre la toma de tierra del enchufe. No modifique el enchufe suministrado con el producto. Si no se adapta a la toma de corriente, haga que un electricista le instale una adecuada. No use ningún tipo de adaptador con este producto.

Use solo prolongadores de tres hilos con conexiones trifásicas que se adapten a la conexión del producto. Use solo prolongadores para uso exterior con conexiones a prueba de agua. Estos prolongadores están identificados con "Para uso en exterior; guarde al interior cuando no esté en uso." Use solo prolongadores que tengan resistencia igual o superior a la del producto. No use prolongadores dañados. Examine los prolongadores antes de usarlos y reemplácelos si están dañados. Prolongadores inadecuados pueden ser peligrosos. No sobrecargue los prolongadores y no tire del cable para desconectarlos. Mantenga los prolongadores lejos de fuentes de calor y de objetos afilados. Siempre desconecte el prolongador de la toma de corriente antes de desconectar el aparato del prolongador.

Si el cable de alimentación está dañado debe ser sustituido por un cable especial suministrado por el fabricante o su servicio técnico y no debe cambiar la longitud del cable.

Para reducir el riesgo de electrocución no utilice el aparato bajo la lluvia o tormenta. Mantenga todas las conexiones secas y fuera del suelo. No toque la conexión con las manos mojadas. Está estrictamente prohibido dejar que el agua penetre en el aparato.

Cuando la máquina está encendida, la bomba interior arranca y puede continuar incluso si el gatillo no está presionado. Si la máquina funciona durante más de 3 minutos sin que salga el chorro de agua podría causar sobrecalentamiento del motor y las bombas. Por favor, no deje la máquina desatendida o sin usar durante más de 3 minutos.

Cuando la máquina está en funcionamiento debe tener suministro de agua constante. Si circulación de agua se dañarán las juntas de la máquina.

Es necesario utilizar la lanza durante los primeros 2 minutos de funcionamiento de la máquina. De no hacerlo así la temperatura del agua dentro de la máquina pronto sobrepasará el punto crítico, lo que causará daños a las juntas interiores.

No arranque y utilice la máquina en un lugar excesivamente frío para evitar posibles congelaciones.

Este aparato ha sido diseñado solo para agua, no lo use productos corrosivos.

No use el aparato si en su radio de acción hay personas a no ser que lleven ropa protectora.

Las hidrolavadoras pueden ser peligrosas si se usan mal. El chorro no debe dirigirse contra personas, cuadros eléctricos o contra el propio aparato.

No dirija el chorro contra usted mismo ni otros para limpiar ropas o calzado.

Desconéctelo de la toma de corriente antes de trasladarlo o hacerle el mantenimiento.

Para su seguridad, use solo piezas originales o aprobadas por el fabricante. No utilice el aparato antes de haberlas cambiado si estaban dañadas.

■ INSTALACIÓN

CONEXIÓN

Esta unidad SOLO debe ser conectada a la toma de agua fría

El motor de esta hidrolavadora no funciona continuamente. La unidad solo funcionará cuando se apriete el gatillo.

1. Conecte la manguera de salida a la hidrolavadora y conecte la pistola a la manguera.
2. Conecte la boquilla y su extensión.
3. Compruebe que el filtro está limpio.
4. Conecte la manguera de suministro de agua.
5. Compruebe que la manguera no tiene ningún doblez.
6. Abra el suministro de agua y compruebe que no hay fugas.
7. Apriete el gatillo para permitir que el aire salga de la bomba y mangueras; suéltelo.
8. Conecte la máquina y encienda el interruptor.
9. Presione el gatillo y utilice su hidrolavadora.

INSTALACIÓN Y CONEXIONES ELÉCTRICA Y DE AGUA.

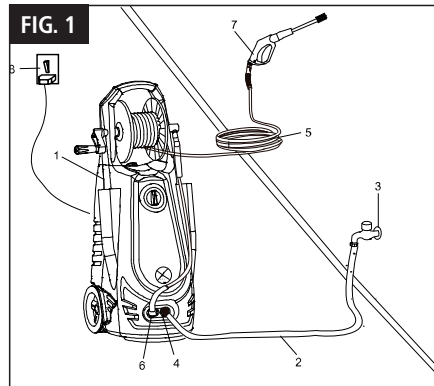

1. Hidrolavadora a presión.
2. Manguera de suministro de agua (no incluye).
3. Conexión del agua.
4. Entrada de agua.
5. Manguera de alta presión.
6. Salida de alta presión y salida de agua (parte trasera).
7. Pistola de agua.
8. Suministro energético.

* Los números 2, 3, 8 no están incluidos en la máquina.

NOTA: La empresa se reserva el derecho de modificar sus especificaciones del producto sin previo aviso dado, para información actualizada por favor visite nuestro sitio web.

BOQUILLA REGULABLE

El agua puede salir como un fino chorro (fig 1) o como un chorro ancho (fig 2). Encienda la hidrolavadora y luego ajuste la boquilla.

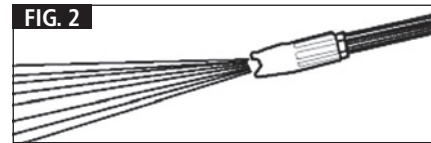
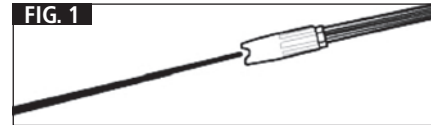

FILTRO DE LA ENTRADA DEL AGUA

El filtro de la entrada del agua debe inspeccionarse regularmente para evitar bloqueos y restricciones entre la entrada de agua y la bomba (Fig. 3).



MANGUERA-CARRETE-MANGO

El carrete de manguera de la manija se gira hacia abajo para el uso y para facilitar su almacenaje. Para subir el mango, sacar y subir. (Fig. 4)

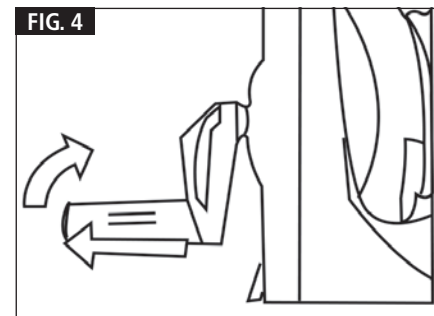

ALMACENAMIENTO POR UN LARGO PERIODO DE TIEMPO

La hidrolavadora L2500i deberá ser guardado en un lugar donde no se pueda congelar.

Tras un tiempo prolongado sin uso, es posible que se formen incrustaciones dentro de la máquina que hagan que sea difícil que arranque de nuevo. En esas condiciones se recomienda apagarlo y desconectarlo de la toma de corriente, para evitar una sobrecarga del circuito.

DISPOSITIVO DE SEGURIDAD DE LA PISTOLA

Al detener el aparato debe usar el bloqueo de seguridad situado en la pistola para así evitar una puesta en marcha accidental.

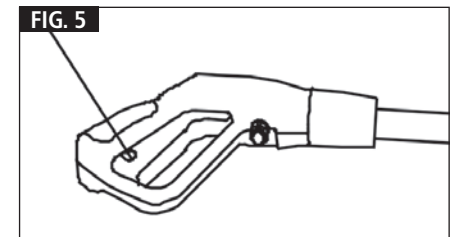

INSTRUCCIONES DE LIMPIEZA DE LA BOQUILLA

Una boquilla bloqueada parcial o totalmente causará una reducción significativa del agua que sale de la boquilla y hace que el aparato presente pulsaciones al pulverizar agua. Para limpiar la boquilla:

- Apague el aparato y desenchúfelo de la toma de corriente.
- Abra la toma del agua. Haga salir cualquier presión que haya quedado atrapada en la manguera pulsando el gatillo 2-3 veces.
- Separe la lanza de la pistola.
- Gire la boquilla hacia el chorro más fino. Esto abre las aspas del ventilador.
- Inserte el limpiador de la punta, o un clip para papel abierto, en el orificio de la boquilla y muévalo hacia delante y hacia detras hasta eliminar los restos.
- Retire el resto de los detritos haciendo pasar agua por la boquilla. Para esto, coloque el extremo de la manguera del jardín (con el agua pasando) en el extremo de la boquilla durante 30-60 segundos.

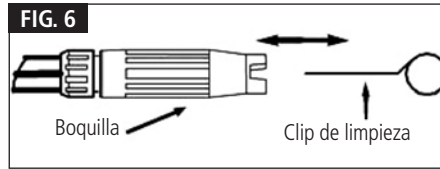

Fig. 6 Insertar el clip de limpieza en el orificio de la boquilla y moverlo hacia delante y atrás, hasta eliminar los residuos.

APAGADO

1. Apague el motor (ponga el interruptor en OFF)
2. Desenchufe la unidad de la corriente eléctrica.
3. Cierre el suministro de agua.
4. Presione el gatillo de la pistola para despresurizar el sistema.
5. Desconecte la manguera de suministro de la hidrolavadora.
6. Seque todas las superficies de la unidad con un paño limpio y seco.
7. Asegure el gatillo.



SIEMPRE apague el motor ANTES de quitar el suministro de agua. Podrían producirse serios daños en el motor si la unidad funciona sin agua.



NUNCA desconecte la manguera de salida de alta presión de la máquina mientras el sistema esté todavía presurizado. Para despresurizar la unidad, apague el motor, quite el suministro de agua y apriete el gatillo 2-3 veces.

ALMACENAMIENTO

No guarde la hidrolavadora de alta presión en exteriores.

No guarde la hidrolavadora de alta presión en lugares donde las bajas temperaturas puedan causar su congelación.

CONSEJOS PARA EXTENDER LA VIDA ÚTIL DE SU HIDROLAVADORA DE ALTA PRESIÓN

1. No ponga nunca en funcionamiento el aparato sin agua.
2. La hidrolavadora a alta presión no está hecha para usarse con agua caliente. NUNCA conecte el aparato a una toma de agua caliente porque esto reducirá de manera significativa la vida de la bomba.

3. No use detergentes de otras marcas porque se podrían dañar los componentes de la bomba (anillas, etc.). Esto es también aplicable a productos químicos tales como lejía, detergente lavavajillas, etc.

4. Nunca tenga en funcionamiento el aparato por más de (1) minuto sin pulverizar agua. El calor que se produce dañará la bomba.

5. Antes de ajustar la presión de la boquilla (de alta a baja o de baja a alta) suelte el gatillo.

Si no lo hiciera la vida útil de los anillos de la lanza se acortará.

■ DATOS TÉCNICOS MÁS IMPORTANTES

Artículo	L2500i
Presión de funcionamiento	130 Bar
Flujo de funcionamiento	420 L/Hr
Presión máxima de entrada del agua	195 Bar
Capacidad del motor	2500 W
Voltaje de la fuente de alimentación	220V/50Hz
Temperatura máxima del agua	50°C
Peso	22 Kg
Dimensiones (HxLxA)	88 x 36,5 x 38 cm

■ GUÍA DE POSIBLES PROBLEMAS Y SUS SOLUCIONES

SINTOMA	CAUSA(S) POSIBLE(S)	SOLUCION(ES)
El aparato no se enciende	<ol style="list-style-type: none"> 1. El enchufe no está conectado o la toma de corriente tiene un defecto. 2. El voltaje principal no es suficiente, es más bajo que el mínimo requerido. 3. El interruptor de seguridad termal se ha desconectado. 	<ol style="list-style-type: none"> 1. Verifique el enchufe y la toma de corriente. 2. Compruebe que el voltaje principal es el adecuado. 3. Apague el aparato y deje que el motor se enfríe durante unos minutos.
Fluctuación de la presión	<ol style="list-style-type: none"> 1. La bomba succiona aire. 2. Las válvulas están sucias, desgastadas o bloqueadas. 3. Los sellos de la bomba están desgastados. 	<ol style="list-style-type: none"> 1. Compruebe que las mangueras y conexiones son herméticas. 2. Límpielas, reemplácelas, o diríjase al servicio técnico autorizado. 3. Límpielas, reemplácelas, o diríjase al servicio técnico autorizado.
Fugas de agua de la bomba.	Los sellos están desgastados.	Compruébelos, reemplácelos, diríjase al servicio técnico autorizado.
El motor se detiene de repente	El interruptor de seguridad termal se ha desconectado debido a un sobrecalentamiento.	<ol style="list-style-type: none"> 1. Compruebe que el voltaje de la toma de corriente se corresponde con el voltaje indicado en las especificaciones. 2. Apague el aparato principal y déjelo que se enfríe durante unos minutos.
La bomba no alcanza la presión necesaria.	<ol style="list-style-type: none"> 1. El filtro de entrada del agua está obstruido. 2. La bomba succiona aire de las conexiones o mangueras. 3. Las válvulas de succión/reparto están obstruidas o desgastadas. 4. La válvula de reparto está bloqueada. 5. La boquilla de la lanza no está bien colocada o está desgastada. 	<ol style="list-style-type: none"> 1. Limpie el filtro de entrada del agua. 2. Compruebe que todas las conexiones de suministro están bien fijadas. 3. Compruebe que la manguera de alimentación del agua no posee fugas. 4. Limpie o reemplace las válvulas. 5. Afloje y vuelva a apretar los tornillos. Compruébelos y/o reemplácelos.
El aparato echa humo	Sobrecalentamiento, sobrecarga o motor dañado.	Apague el aparato y diríjase al servicio técnico autorizado.

INSPECCIÓN Y MANTENIMIENTO

Por razones de seguridad, limpie el aparato cada tres meses. Antes de usar el aparato, verifique que el filtro y la boquilla no poseen restos de suciedad. Después de usar el aparato, verifique que no hay agua en la bomba o en la manguera.

Si el aparato necesita ser reparado durante el periodo de garantía, llévelo a la tienda donde lo compró, con el comprobante de compra. Para reparar el aparato o sustituirlo por otro, deberá presentar el recibo de compra.

Antes de guardar el aparato en el embalaje, límpielo, a continuación, colóquelo en una caja cerrada y firme. Guarde el aparato en lugar seco.

Para asegurar un transporte seguro. El aparato debe estar conforme con ISTA.

RECICLAJE



Este aparato está identificado con el símbolo de clasificación selectiva referente a los Residuos de Aparatos Eléctricos y Electrónicos (RAEES).

Esto significa que este producto deberá desecharse en un sistema de recogida selectiva conforme a lo dispuesto por la Directiva europea 2002/96/CE, para que sea reciclado o desmantelado de forma apropiada y reducir cualquier impacto negativo sobre el medioambiente.

Si desea obtener información complementaria al respecto, póngase en contacto con sus autoridades locales o regionales.

Aquellos productos electrónicos que no se hayan sometido a una clasificación selectiva son potencialmente peligrosos para el medioambiente y la salud humana debido a la presencia de sustancias nocivas que contienen.

Fabricado en China

SERVICIO TÉCNICOS EMARESA AUTORIZADOS

CIUDAD	NOMBRE	DIRECCIÓN	MAIL	FONOS
ARICA	B Y B Arriendos	Diego Portales 2584	arriendosbyb@gmail.com	(58) 2316781
IQUIQUE	Jorge Thiele	Juan Martínez # 29	j_a_thiele@hotmail.com	(57) 2424322
	Dífal	18 de Septiembre # 1868	andres.reyes@difal.cl	(57) 2473038
CALAMA	Sermaind	Balmaceda # 4374	c.zepeda@vtr.net	(+56-9) 98273749
ANTOFAGASTA	Sermaind	Av. Pedro Aguirre Cerda 7789	c.zepeda@vtr.net	(55) 2760848
	J.R.V. Servicios	Calle Iquique # 6915	jrv.tlgt@gmail.com	(53) 2571758
COPIAPÓ	HMR Servicios	Yampu # 456	irmanzano@hmr.servicios.cl	(52) 2360125
	Lubriservicios JM	Los Carrera # 1938	lubriserviciosjm@gmail.com	(52) 0524124
VALLENAR	HMR Servicios	Sargento Aldea 1026 - B	irmanzano@hmr.servicios.cl	(+56-9) 78795653
LA SERENA	Comercial E.q.a.	Balmaceda 2770	ventas@eqa.cl	(51) 2290706
	JMS Gestión	Rodolfo Wagenknecht # 4239	jmsgestion@gmail.com	(+56-9) 84328567
OVALLE	Milton Cortéz	Benavente 951	mcagerman@gmail.com	(53) 2622425
LA LIGUA	Ricardo Álvarez Facuse	Santa Teresa # 591	ventasagroserv@gmail.com	(33) 2712531
SAN FELIPE	Montenegro Y Cia.Ltda	Av. Lib. Bernardo O'Higgins 104	montenegroycia@gmail.com	(34) 2916060
QUILLOTA	Octavio Sagredo	Aritzia # 315	octaviosagredo@hotmail.com	(33) 2265356
QUILPUE	HM Consultora e Invers.	Freire # 1336 - El Belloto	agonzalez@mies.cl	(32) 2966546
PLACILLA	Bullmak Maquinarias	El Sauce # 1271	bullmak@gmail.com	(32) 2291136
VALPARAÍSO	Elektroservice	Colón # 1863	elektroservicecltda@hotmail.com	(32) 2239235
MELIPILLA	Soc. Com. Sagredo E Hijos	Yecora # 574	patomelipilla@gmail.com	(+56-9) 98326992
SANTIAGO	Emaresa S.A.	Santa Adela # 9901, Maipú	chernandez@emaresa.cl	(2) 24602084
	Servitek	Pasaje 9 Sur # 2950, Lo Espejo	servitek.ventas@gmail.com	(2) 27800190
RANCAGUA	Electricidad Barrera	Millán # 855	electricidadbarrera@hotmail.com	(+56-9) 88272621
RENGO	Comercial Pizarro	Arturo Prat # 478 - C	claudio_negocios@hotmail.com	(72) 2513696
SAN FERNANDO	Garoen S.A.	Rancagua # 305	efrainmarchant@garoen.cl	(72) 2585570
CURICÓ	Camilo Henríquez de Prado	Camilo Henríquez # 124	serviciotecnico@garciadeprado.cl	(75) 2558711
TALCA	Asimaq	11 Oriente 710	servicio.tecnico@asimaq.cl	(71) 2232092
CONSTITUCIÓN	Comercial LG Ltda.	O'Higgins # 1198	lg.comercial@gmail.com	(+56-9) 88262810
PARRAL	Comercial Soto Falcón	Igualdad # 739	ventasofalparral@gmail.com	(73) 2462387
LINARES	Electrolinares	Januario Espinoza 772-B	electrolinares@gmail.com	(73) 2210792
CHILLÁN	INV. Patricio Venegas Godoy	Maipon 1190-B	maquisa2012@gmail.com	(42) 2247778
CONCEPCIÓN	Leonel Lizama Méndez	Víctor Dgo.silva 1927	leonelizama@gmail.com	(41) 2217547
	Maqup	Tucapel # 1202	mguinez@maqupchile.cl	(41) 3211897
	Marsold	Tucapel 1757-B	iestrada@marsold.cl	(+56-9) 94894350
LOS ANGELES	Comercial Imfolan Ltda.	Galvarino # 189-A	com.imfolanltda@gmail.com	(43) 2316871
TEMUCO	Oxitem	Temuco 1770	oxitemspa@gmail.com	(45) 2320512
	Merservicios	Jose del Rosario Muñoz # 260	merservicios@gmail.com	(+56-9) 84064071
VILLARRICA	Comercial Tala #1057	Saturnino Epulef # 1057	villarica@comercialtala.cl	(45) 2416278
VALDIVIA	Maqval	Simón Bolívar 832	maqvaltda@gmail.com	(+56-9) 98484920
RÍO BUENO	Lidia Sanhueza	Victoria # 348	sthriobueno@hotmail.com	(64) 2341036
OSORNO	Elimaq	Rene Soriano 2440	ryanez@elimaq.cl	(+56-9) 86621896
	Ega Servicios	Carrera # 2153	pmoreira@ega.cl	(64) 2232052
PUERTO MONTT	Emasol	Copiapó 102	emasolpuertomontt@gmail.com	(65) 2253496
	Corpservi	Puerto Williams # 621	corpservi.iri@gmail.com	(65) 2380544
CASTRO	Motor Service	San Martín # 797	mservice@surnet.cl	(65) 2632477
COYHAIQUE	Walter Fritsch	Bilbao # 510	wfritsch@patagoniachile.cl	(67) 2231621
PUERTO AYSÉN	Walter Fritsch	Sargento Aldea # 1352 - C	wfritsch@patagoniachile.cl	(67) 2334059
PUNTA ARENAS	Rincón Ganadero	Quillota # 202	ventas@rinconganadero.cl	(61) 2246027

POLIZA DE GARANTIA / L2500i

N° SERIE

LUGAR DE COMPRA

N° BOLETA O FACTURA

ESTIMADO CLIENTE: El equipo de Hidrolavado adquirido por usted ha sido sometido a rigurosos procesos de control de calidad antes de su venta al consumidor final. Por lo anterior, LUSTER garantiza su perfecto funcionamiento y desempeño durante el período de garantía señalado en el recuadro más arriba. En el evento que el producto, materia de esta garantía, no funcione o funcione defectuosamente por fallas atribuibles a su fabricación o materiales, usted tendrá derecho a usar esta garantía en los términos que más adelante se indican.

EN QUÉ CONSISTE LA GARANTÍA: Cada vez que su equipo experimente una falla atribuible a defectos de fabricación, usted podrá hacer uso de la garantía, siendo su equipo revisado y reparado gratuitamente, incluyendo mano de obra y repuestos, por **LUSTER**, a través de su red de servicios técnicos autorizados EMARESA a lo largo del país (ver hoja de SSTT autorizados). La garantía podrá hacerse efectiva las veces que sea necesario cada vez que se presenten defectos atribuibles a la fabricación del equipo, dentro de su período de validez. La garantía sólo es válida en Chile. **LUSTER** podrá determinar a su discreción si efectúa la revisión y/o reparación directamente a través de servicios autorizados.

CÓMO SE HACE EFECTIVA LA GARANTÍA: Para hacer efectiva la garantía, usted debe acudir con su producto a cualquiera de los servicios técnicos autorizados que se encuentren vigentes en el momento de hacer uso de esta garantía, debiendo presentar la **póliza original** con los datos de la compra. Es necesario presentar, además de la póliza, **el original de la boleta o la factura**, en que se pueda verificar la fecha de la compra y modelo correspondiente al equipo adquirido.

1 AÑO

PERÍODO DE GARANTÍA

CIUDAD

FECHA DE COMPRA

EXCLUSIONES DE LA GARANTÍA: La garantía perderá toda validez en las siguientes situaciones:

1. Enmiendas en la póliza de garantía, boleta o factura; ausencia o no presentación de alguno de estos documentos originales.
2. Mal uso del equipo, intervención en él o modificación por parte de terceros. Ausencia, rotura o violación de sellos de garantía, cuando estos existen en los productos por disposición de LUSTER.
3. Conexión indebida del producto o conexión a otros productos distintos a los indicados en el manual de uso.
4. Daño causado por golpe de bodegaje, transporte incorrecto o trato indebido.
5. Daños causados por terremoto, inundación, incendio, relámpago, anegaciones, ambientes de excesivo polvo, humedad o por cambios en el voltaje proveniente de la fuente de alimentación eléctrica.
6. Daño causado por presencia de agua o cualquier elemento extraño en el interior del producto.
7. Alteración o ausencia del número de serie puesto por la fábrica del producto.
8. Cuando el número de serie que aparece en la póliza no corresponde a la figura del producto.
9. Cuando el producto no sea utilizado o cuidado en conformidad a las indicaciones del manual de uso.
10. El reemplazo de los carbones o elementos de desgaste ocasionado por el uso habitual del equipo.
11. El daño ocasionado por el no mantenimiento adecuado del equipo, revisiones periódicas a elementos que sufren desgaste por su uso habitual.
12. Utilización del producto para fines comerciales, inclusive su arriendo o alquiler.

PERÍODO DE VIGENCIA DE LA GARANTÍA:

1 Año

RECOMENDACIONES AL CLIENTE:

1. Antes de conectar y usar el equipo, **lea cuidadosamente el manual de uso.**
2. Utilice sólo conectores recomendados para el equipo por la fábrica.

NOTAS

LUSTER[®]

Importado y Distribuido por:

EMARESA S.A.

Santa Adela 9901, Maipu - Santiago

Fono (+56 2) 2460 2080

www.emaresa.cl
